Roam 2

Guides > Roam 2

Descripción general

Sonos Roam 2 es increíblemente ligero, resistente y potente para que puedas disfrutar fácilmente del sonido Sonos en todas partes.

- **Un sonido brutal para su tamaño.** Sus altavoces integrados se han diseñado meticulosamente para ofrecer un sonido muy nítido y unos graves tan profundos que sorprenden de verdad. Hay que oírlo para creerlo.
- **Pensado para vivir mil aventuras.** Sonos Roam 2 es el compañero perfecto al aire libre porque es muy ligero, aguanta bien los golpes y ofrece el grado de protección IP67 contra el polvo y el agua.
- **Un altavoz Bluetooth portátil y un altavoz inteligente todo en uno.** Conéctate a la red Wi-Fi de casa con la app Sonos para acceder a todas las funciones de Sonos Roam 2, incluyendo AirPlay 2 de Apple y música en streaming gratis con Sonos Radio.
- **Siempre a tus órdenes.** Controla tu sistema con la voz y con una privacidad sin igual gracias a Sonos Voice Control (incluso fuera de casa). Salta una canción, sube el volumen o comprueba el nivel de la batería con solo pedirlo. En casa, usa Alexa para crear rutinas, controlar los dispositivos inteligentes de tu casa y mucho más.
- **Siempre al pie del cañón.** Disfruta de hasta diez horas seguidas de música y de una gestión mejorada de la energía con el cable de carga USB-C incluido.

Controles y luces

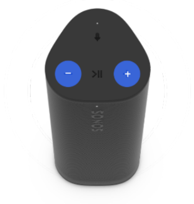

Control del volumen

- Subir volumen (**+**)
- Bajar volumen (**-**)

Nota: mientras suena la música, mantén pulsado **+** o **-** para cambiar el volumen rápidamente.

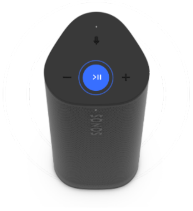

Reproducción/Pausa

Reproducción

Reproducción/Pausa: púlsalo una vez para pausar o reanudar el contenido en reproducción.

Siguiente: pulsa dos veces

Anterior: pulsa tres veces

Grupo

Mientras otro altavoz Sonos está reproduciendo música, mantén pulsado el botón de **Reproducir/Pausar** (aproximadamente un segundo) para agruparlo con Sonos Roam 2. Oirás el sonido de «agrupación» y tus altavoces comenzarán a reproducir el mismo contenido.

Sound Swap

Mientras otro altavoz Sonos está reproduciendo música, mantén pulsado el botón de **reproducción/pausa** (aproximadamente dos segundos) para que la reproducción suene en Sonos Roam 2. Oirás el sonido de «intercambio de sonido» y el contenido dejará de reproducirse en el otro altavoz.

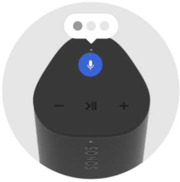

Activar/desactivar micrófono

- **Pulsa** la luz del micrófono para encenderlo o apagarlo. Cuando la luz del micrófono está encendida, las funciones relacionadas con él están disponibles.

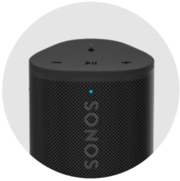

Luz de estado

Muestra la conexión Wi-Fi o Bluetooth del producto, indica cuándo el volumen está desactivado y avisa si hay algún error:

- **Blanco fijo**: encendido y listo para usar.
- **Azul intermitente**: emparejamiento por Bluetooth.
- **Azul fijo**: conectado a un dispositivo por Bluetooth.
- **Naranja intermitente**: si el producto se calienta demasiado, la luz de estado parpadea en naranja y el altavoz emite tres sonidos. **Obtener información**

Panel de conectores

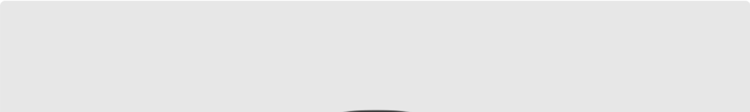

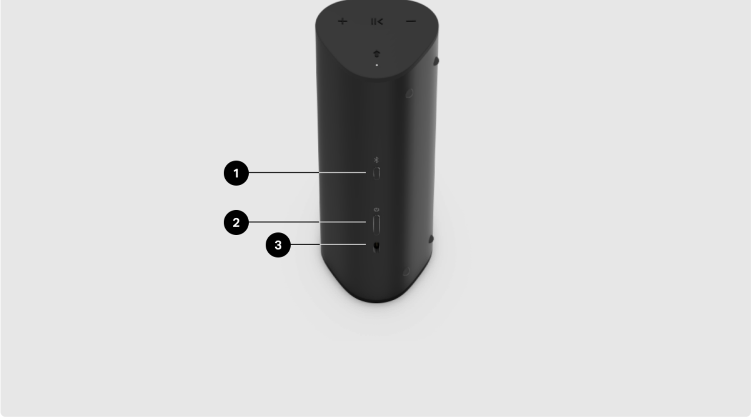

1	Botón **Bluetooth**	**Para emparejarlo con un dispositivo**: 1. Mantén pulsado el botón hasta que oigas el sonido de emparejamiento por Bluetooth y la luz de estado parpadee en azul. 2. Ve a los ajustes de Bluetooth de tu dispositivo y selecciona **Sonos Roam 2**. **Para emparejarlo con otro dispositivo**, espera hasta que Sonos Roam 2 se conecte al dispositivo actual y luego vuelve a mantener pulsado el botón para reiniciar el proceso de emparejamiento.
2	Botón de **encendido**	**Encender**/**suspender**/**activar**: Púlsalo una vez (menos de un segundo). Cuando pongas tu Sonos Roam 2 en modo de suspensión, oirás un sonido y la luz de estado se apagará. Púlsalo de nuevo para reactivarlo. Si pones tu Sonos Roam 2 en modo de suspensión, permanecerá suspendido diez minutos y luego se apagará. **Apagar**: Mantén pulsado el botón (unos cinco segundos) Mantenga presionado hasta que escuche el tono de apagado y la luz de estado se apague.
3	Puerto **USB-C**	Utilice el cable incluido para conectar una fuente de alimentación USB-C certificada por USB-IF o compatible con USB, 7,5 W mínimo (se recomiendan 15 W).

Seleccionar una ubicación

Puedes usar Sonos Roam 2 en cualquier sitio. Ten en cuenta algunas cosas:

- Puedes colocar el altavoz junto a una pared o en un estante, pero para obtener el mejor sonido posible, deja un espacio de al menos 2,5 cm en la parte posterior del altavoz.
- El altavoz es muy resistente y lleva silicona en los extremos para protegerlo en caso de que se te caiga o le des un golpe.
- Intenta no colocar el altavoz bajo la luz directa del sol.
- Lo puedes colocar en horizontal o en vertical. Colócalo en vertical para que ocupe menos espacio. Ponlo en horizontal para mejorar la estabilidad cuando la superficie sea irregular.
- Cuando el micrófono está activado, el altavoz se sintoniza con el ajuste Trueplay^{TM} automático para ofrecerte un sonido increíble estés donde estés y escuches lo que escuches.

Emparejamiento por Bluetooth

Sonos Roam 2 puede reproducir en streaming desde un dispositivo Bluetooth si no es posible hacerlo mediante Wi-Fi. Asegúrate de que tu Sonos Roam 2 y el dispositivo Bluetooth están a una distancia máxima de 9 m (30 ft) durante la reproducción Bluetooth. Asegúrate de que el Bluetooth está activado.

Antes de empezar, asegúrate de que Sonos Roam 2 está encendido y el Bluetooth está activado en el producto con el que quieres emparejarlo.

Para emparejar Sonos Roam 2 con un dispositivo Bluetooth:

1. Mantén pulsado el botón Bluetooth que está en la parte posterior de Sonos Roam 2 hasta que oigas el sonido de emparejamiento por Bluetooth y la luz de estado parpadee en azul.
2. Ve a los ajustes de Bluetooth de tu dispositivo y selecciona tu Sonos Roam 2 en la lista de dispositivos encontrados.

Ve a los ajustes de Bluetooth de tu dispositivo y selecciona tu **Sonos Roam 2** en la lista de dispositivos encontrados. El dispositivo más reciente se conectará automáticamente a tu Sonos Roam 2 la próxima vez que pulses el botón de Bluetooth (si está disponible).

Carga

Puedes comprobar la autonomía de tu Sonos Roam 2 en la app Sonos.

Función	Descripción
Adaptador de alimentación USB-C	Usa el cable de carga USB-C incluido y un adaptador de alimentación USB-C (**el adaptador de corriente USB-C Sonos de 10 W** se vende por separado).
Cargador inalámbrico para Sonos Roam	Coloca tu Sonos Roam 2 en el cargador inalámbrico para Sonos Roam cuando estés en casa (**se vende por separado**).
Cargador Qi	Utilice el cable incluido para conectar una fuente de alimentación USB-C certificada por USB-IF o compatible con USB, 7,5 W mínimo (se recomiendan 15 W).

Economizador de batería

Puedes activar el **economizador de batería** en la app Sonos para conservar la autonomía cuando tu Sonos Roam 2 está inactivo. Cuando está activado, tu Sonos Roam 2 se apagará automáticamente tras diez minutos en modo de suspensión.

En la app Sonos:

1. Ve a **Ajustes del sistema** ⚙.
2. Selecciona tu **Sonos Roam 2** en la lista de productos.
3. Ve a **Batería** y activa/desactiva el **economizador de batería**.

Nota: Sonos Roam 2 no aparecerá en la app Sonos hasta que vuelva a conectarse.

Micrófono

El micrófono se utiliza para el control por voz y para las funciones que dependen del micrófono, como el ajuste Trueplay automático.

Pulsa el botón de micrófono 🎤 para encender o apagar el micrófono. Gracias a la luz del micrófono puedes saber si el asistente de voz te está escuchando.

Cuando la luz del micrófono está encendida:

- Si tienes un servicio de voz, el control por voz está activado y está preparado para responder.
- Las funciones que dependen del micrófono, como el ajuste Trueplay, están disponibles.

Cuando la luz del micrófono está apagada:

- Si configuras un servicio de voz, el control por voz está desactivado.

- Las funciones que dependen del micrófono, como el ajuste Trueplay, no están disponibles.

Servicios de voz

Usa la voz para controlar tu sistema Sonos, como poner y controlar el contenido, subir o bajar el volumen y mucho más, con cualquier producto Sonos con control por voz.

En la app Sonos:

1. Ve a **Ajustes del sistema** ⚙.
2. Selecciona tu Sonos Roam 2 en la lista de productos.
3. Ve a **Voz** y selecciona **+ Añadir un asistente de voz** para comenzar.

Sonos Voice Control: Controla todo tu sistema Sonos sin usar las manos y con una privacidad incomparable. Sonos Voice Control está listo desde el principio. Añádelo en cuestión de minutos cuando configures tus altavoces.

Amazon Alexa: Debes tener la app Sonos y la app Alexa con la función Sonos activada. Durante la configuración se hacen algunos cambios en las dos apps.

Nota: El control por voz aún no está disponible en todos los países. Esta función estará disponible cuando se haga el lanzamiento conjunto de Sonos y un servicio de voz en España.

Trueplay™

Cada habitación es diferente. El ajuste Trueplay mide la forma en la que el sonido rebota en las paredes, los muebles y otras superficies de la habitación y ajusta tu altavoz Sonos para que suene fenomenal en todas partes.

En la app Sonos:

1. Ve a **Ajustes del sistema** ⚙**.**
2. Selecciona tu **Sonos Roam 2** en la lista de productos.
3. Ve a **Sonido** y selecciona **Trueplay** para empezar.

Ajuste Trueplay automático

Sonos Roam 2 y otros altavoces portátiles Sonos pueden ajustarse automáticamente. El ajuste Trueplay automático utiliza el micrófono del altavoz para detectar el entorno y hacer ajustes automáticos periódicamente para ofrecerte el mejor sonido posible, independientemente de dónde esté el altavoz y lo que estés escuchando.

Ajustes del producto

Usa la app Sonos para cambiar los ajustes de Sonos Roam 2:

1. Ve a **Ajustes del sistema** ⚙.
2. Selecciona tu **Sonos Roam 2**.

Ajustes	Descripción
Nombre	Cambia el nombre de tu Sonos Roam 2. Este nombre aparecerá en la lista de emparejamientos por Bluetooth.
Productos	• **Roam 2**: comprueba el estado del producto incluyendo las conexiones Bluetooth y Wi-Fi activas. • **Configurar un par estéreo**: combina dos altavoces Sonos Roam en la misma habitación para disfrutar de una experiencia estéreo más amplia.
Sonido	• **Trueplay**: activa el ajuste Trueplay automático. • **Ecualización**: ajusta los graves, los agudos o la sonoridad.

	- **Límite de volumen**: puedes definir un volumen máximo en Sonos Roam 2.
Control por voz	- Amazon Alexa - Sonos Voice Control - Añadir un asistente de voz
Bluetooth	- **Conectar automáticamente siempre**: se conecta automáticamente por Bluetooth en casa. - **Desconexión automática en reposo**
Batería	- **Economizador de batería**: se apaga antes para ahorrar batería cuando no esté en uso. - **Ahorro de energía mediante Wi-Fi**: aumenta la duración de la batería cuando se conecta mediante Wi-Fi.
Hardware	- Luz de estado - Controles táctiles

Cómo cargar Sonos Roam 2

Sonos Roam 2 tiene un grado de protección IP67, lo que significa que es resistente al agua y al polvo y puede sumergirse hasta un metro de profundidad durante varios minutos.

1. Si tu altavoz se sumerge en un líquido distinto a agua corriente o de lluvia (p. ej., una piscina, el mar, cerveza...), enjuágalo con agua corriente y sacúdelo.
2. Coloca el altavoz en vertical para que se vacíe y luego ponlo boca abajo (con la parte del logo hacia abajo) sobre una toalla seca durante unos minutos.
3. Pon música para ayudar a extraer la humedad de los altavoces acústicos.
4. Deja que el altavoz se seque al aire para eliminar el exceso de agua después de pasarle un paño. Asegúrate de que Sonos Roam 2 está totalmente seco entre usos. No uses un secador ni ningún otro aparato de aire caliente para secar el producto.

Importante: No pongas música cuando el altavoz esté debajo del agua.

Especificaciones

Función	**Descripción**
Sonido	
Amplificadores	Los dos amplificadores digitales de clase H se ajustan perfectamente a la estructura acústica del altavoz.
Tweeters	Un tweeter crea una respuesta nítida a altas frecuencias.
Altavoces de medios	Un altavoz de medios elíptico garantiza la reproducción más fiel de las frecuencias medias y optimiza las frecuencias bajas.
Ecualización regulable	La app Sonos permite ajustar los graves, los agudos y la sonoridad.
Micrófonos	Una matriz de micrófonos se encarga de formar haces avanzados y evitar el eco multicanal para que el control por voz y el ajuste Trueplay automático se activen

de forma rápida y precisa.

Ajuste Trueplay automático	Esta tecnología ajusta constantemente el sonido del altavoz en función del entorno y lo que se esté escuchando. Tienes que registrar el altavoz en la app Sonos para poder activar esta función.
Sound Swap	Mantén pulsado el botón de reproducción/pausa para enviar el sonido de Sonos Roam 2 al producto Sonos con micrófonos que esté más cerca.

Características y dimensiones

IP67	Resistente al agua y el polvo (Sonos Roam 2 se puede sumergir a un metro de profundidad durante un máximo de 30 minutos).
Dimensiones	• Altura: 168 mm (6,61″) • Ancho: 62 mm (2,44″) • Profundidad: 60 mm (2,36″)
Peso	0,43 kg (0,95 lb)
Colores	• Negro • Blanco
Acabado	Mate
Botones	Pulsa el botón de reproducción/pausa una vez para pausar o reanudar la reproducción, dos veces para pasar de canción y tres veces para volver a ponerla. Mantén pulsado el botón de reproducción/pausa para agrupar productos Sonos o para pasar el sonido de un altavoz a otro. Pulsa los botones «+» y «-» para ajustar el volumen. Pulsa el botón del micrófono para activar y/o desactivar los micrófonos. Pulsa el botón de Bluetooth para emparejar un dispositivo. Pulsa el botón de encendido para apagarlo o encenderlo.
Luces LED	Las luces indican si está encendido, el nivel de carga, si el micrófono está activado o si el sonido está desactivado.

Alimentación y conectividad

Wi-Fi	Se conecta a la red Wi-Fi con cualquier router 802.11a/b/g/n/ac de 2,4 o 5 GHz con capacidad para reproducir de forma inalámbrica.
Bluetooth	Puedes escuchar tu contenido en streaming mediante Bluetooth 5.3 desde cualquier dispositivo con Bluetooth.
Batería	La batería de 18 Wh ofrece hasta diez horas de autonomía con solo cargarlo una vez.
Carga	Usa el cable de carga USB-C incluido con un adaptador de alimentación de 10 W o más. También puedes usar el cargador inalámbrico diseñado específicamente para Sonos Roam o cualquier cargador Qi inalámbrico. **Nota**: La potencia entregada por el cargador debe estar entre un mínimo de 5 vatios requeridos por el equipo de radio y un máximo de 12 vatios para lograr la máxima velocidad de carga.
CPU	Quad Core; 1,4 GHz A-53
Memoria	SDRAM DE 1 GB NV DE 4 GB

Temperatura de funcionamiento	De 5 °C a 35 °C (de 41 °F a 95 °F)
AirPlay 2 de Apple	Funciona con AirPlay 2 en dispositivos Apple con iOS 11.4 o superior mediante Wi-Fi.
Control por voz	Funciona con Sonos Voice Control mediante Wi-Fi o Bluetooth. (Los controles de reproducción están limitados en Bluetooth). Compatible con Amazon Alexa mediante Wi-Fi.

¿Qué contiene la caja?

Producto	Sonos Roam 2
Cable USB-C a USB-C	1,2 m (3,9 ft)
Documentación	Guía de inicio rápido e información legal y de garantía

Requisitos

Fuente de alimentación	Adaptador de alimentación USB-C de 10 W o superior y enchufe cercano para cargar
Conexión a internet	Algunas funciones necesitan conexión a internet y la última versión de la app Sonos en un dispositivo compatible

Información de seguridad importante

1. Lee estas instrucciones.
2. Conserva estas instrucciones.
3. Presta atención a todas las advertencias.
4. Sigue todas las instrucciones.
5. Límpialo solo con un paño suave y seco. Los productos de limpieza y los disolventes domésticos podrían dañar el acabado de los productos Sonos.
   Los productos Sonos que tienen anillos de goma en la parte inferior, como Move, One y One SL, pueden dejar marca en algunas superficies tratadas con poliuretano. Esta marca se puede limpiar fácilmente con un paño húmedo.
6. No bloquees los orificios de ventilación. Instálalo siguiendo las instrucciones del fabricante.
7. No instales el aparato cerca de fuentes de calor, tales como radiadores, rejillas de ventilación, estufas o cualquier otro aparato que produzca calor.
8. Protege el cable de alimentación para que nadie lo pise ni lo pellizque, especialmente en los enchufes, en las tomas de corriente y en el punto de salida del aparato.
9. Utiliza solo accesorios especificados por el fabricante.
10. Desenchufa el aparato durante las tormentas o si no lo vas a utilizar durante un tiempo prolongado.
11. Cualquier tipo de tarea de mantenimiento debe ser realizada por personal de servicio de Sonos cualificado. Debes reparar el aparato si se ha estropeado el cable o enchufe de alimentación, si le ha entrado líquido o algún objeto, si ha estado expuesto a la lluvia o a la humedad, si no funciona bien o si se ha caído.
12. La toma de corriente debe estar a mano para poder desenchufar el equipo.
13. Sonos Roam y Sonos Roam SL tienen un grado de protección IP67 por su nivel de resistencia al agua.